



**Newsletter Ianuarie
2024**

POCU/829/6/13/140694

**Implementarea
sistemului
RO E-Factura în
Romania**

Ro E-factura

„RO E-factura – sistem de facturare electronică obligatorie” a fost lansat de Administrația Fiscală Română pentru creșterea eficienței colectării impozitelor, având ca scop în principal îmbunătățirea și consolidarea colectării TVA și prevenirea/combaterrea impozitului.



Aplicabilitate

- Tuturor entităților stabilite în România, cât și entităților nerezidente care sunt înregistrate în scopuri de TVA în România
- Toate facturile emise pentru tranzacțiile în care locul este considerat România
- Exporturile și livrarea intracomunitară de bunuri nu fac obiectul raportării RO e-Factura.



Perioada de implementare

- **1 ianuarie - 31 martie 2024:** obligația de e-raportare a facturilor prin RO e-Factura. Este prevăzută o perioadă de grație - fără amenzi.
- **1 aprilie - 30 iunie 2024:** obligația de e-raportare a facturilor prin RO e-Factura. **Amenzile vor începe să se aplice.**
- **începând cu 1 iulie 2024:** lansarea sistemului generalizat de facturare electronică RO, ca mijloc unic de transmitere a facturilor electronice între persoanele impozabile stabilite în România. Entitățile nerezidente vor continua să aibă raportare electronică



Sanțiuni

- Factura trebuie trimisă către platforma RO E-factura în 5 zile lucrătoare de la emisie, dar nu mai târziu de 15 a lunii următoare.
- Amenzile se vor aplica începând cu 1 aprilie 2024 în funcție de mărimea contribuabilului (1.000 - 2.000 EUR pentru contribuabilii mari, 500 - 1.000 EUR pentru contribuabilii mijlocii, 250 - 500 EUR pentru contribuabilii mici).
- Amenda egală cu suma TVA menționată în factură, dacă factura a fost rezervată fără a fi primită electronic prin platforma RO e-factura.

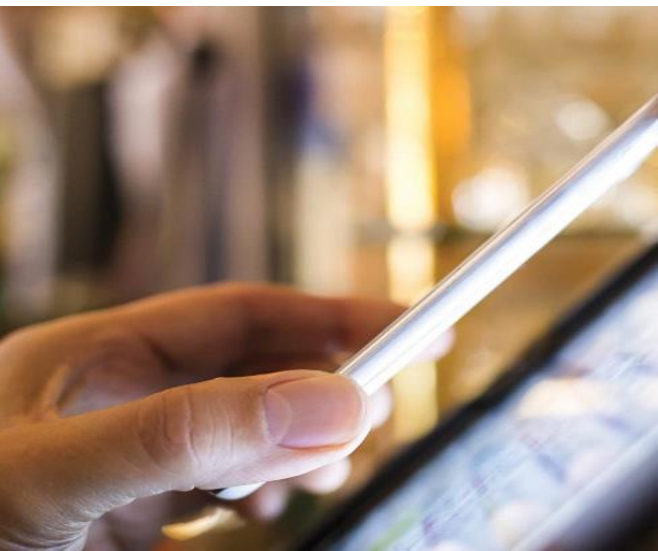

Provocările implementării RO E-factura

Principalele provocări după 1 ianuarie 2024:

- Înțelegerea/ clarificarea anumitor aspecte tehnice și juridice privind obligația de a depune RO E-factura
- Identificarea datelor disponibile prin raportare la elementele obligatorii ale facturii electronice și formatul acestora
- Identificarea tipurilor de tranzacții și a clienților pentru care există obligația de a trimite factura electronică
- Posibilitatea de a genera .xml și de a alege o soluție adecvată
- Maparea informațiilor disponibile la nivel de Companie pe codurile standard publicate de ANAF
- Completarea eventualelor lacune identificate

Elemente obligatorii și condiționate

Către cine?

Evaluarea datelor

Tipuri de tranzacții

Sisteme

Cum?

Când?

Erori